

INFORME DE LA DEFENSORÍA DEL PUEBLO

Temas ambientales generaron mayor número de conflictos

■ Se solucionaron cuatro de los enfrentamientos que estaban activos

■ Se produjeron 28 movilizaciones, así como nueve actos terroristas

La Defensoría del Pueblo dio a conocer ayer los resultados del último reporte de conflictos sociales, correspondiente al último mes del año pasado. Las estadísticas dan cuenta de 78 conflictos de distinta intensidad entre diversos sectores de la población y autoridades de diferentes entidades públicas y empresas privadas.

Este mes se registran cuatro casos como resueltos en los departamentos de Lima, Moquegua, Puno y Ucayali.

El reporte registra 28 casos de movilizaciones. Además, se encontraron dos casos nuevos: el conflicto surgido a partir de la solicitud de homologación de remuneraciones de los magistrados y un problema limítrofe entre los departamentos de Puno, Moquegua, Tacna y Arequipa. También se registran este mes nueve acciones de violencia terrorista.

La Unidad de Conflictos Sociales, encargada de la elaboración de este reporte, dio a conocer que, de los conflictos registrados, 26 se encuentran activos y 52



TRÁGICOS SUCESOS. Los atentados terroristas también fueron consignados en el reporte de la Defensoría.

LAS CIFRAS

■ **66** conflictos (85%) se han desarrollado en lugares donde la mayoría de la población vive bajo la línea de la pobreza.

■ **50** conflictos (61%) de los que se produjeron en diciembre tuvieron como escenario algún poblado de la zona rural de nuestro país.

en estado latente.

Asimismo, el 47% de los conflictos reportados se refiere a asuntos socioambientales; el 27% está relacionado con el desempeño de alcaldes provinciales y distritales; el 6% se refiere a disputas en comunidades y el 6% a demandas gremiales.

Respecto a las autoridades y entidades cuestionadas, los 78 casos dan cuenta del cuestionamiento a 86 autoridades, funcionarios y entidades varias. El 19% de las autoridades cuestionadas son alcaldes provinciales y distritales. Otras entidades incluidas

son empresas extractivas (35), ciudadanos o comunidades (8), gobiernos regionales (4) y Poder Judicial (2).

En 49 casos se han producido enfrentamientos, agresiones e, inclusive, el secuestro de personas. En 31 conflictos la población tomó el local de la institución cuestionada, en la mayoría de los casos, la municipalidad.

En 44 casos se han registrado paros y movilizaciones. Asimismo, en 23 conflictos se han reportado, como parte de las protestas, bloqueos de vías de comunicación. ■

DEL CONSULTOR

ROLANDO LUQUE
Abogado
Defensoría del Pueblo

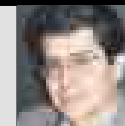

Ante todo el diálogo

En diciembre del 2006 los conflictos activos eran 13, hoy son el doble. La tendencia creciente se ha mantenido con pequeñas variaciones. En cuanto a los latentes, esta es una señal de alerta sobre posibles estallidos y, a la vez, de la capacidad de intervención preventiva de la autoridad pública.

Preocupa que por varios meses consecutivos los conflictos socioambientales se hayan mantenido en porcentajes superiores al 40%. Se trata de hechos complejos en los que se mezclan temores y desconfianzas de parte de la población con un sistema de gestión ambiental que no asegura un auténtico control de la actividad minera e hidrocarbúfera. Esto podría revertirse si se concibe el anunciado Ministerio del Medio Ambiente.

En el 2008 hay que seguirle la pista a los conflictos relacionados con las revocatorias de autoridades locales y regionales y los derivados de los límites difusos entre diversas circunscripciones territoriales.

notas breves

■ SAN MARTÍN

Inician campaña contra el dengue

Con el fin de eliminar los criaderos del zancudo transmisor del dengue, la Dirección Regional de Salud y diversas municipalidades iniciaron una campaña de recolección de inservibles. Según Neptalí Santillán Ruiz, director de Salud, en los techos y patios de las viviendas se encontraron baldes, tinas, llantas, botellas, entre otros objetos que servían de criadero del zancudo del dengue.

■ CAJAMARCA

Muere atropellada

Polonia Santos Longa Roncal, de tan solo doce años de edad, murió atropellada por un camión. La tragedia se produjo cuando ella huía de un grupo de mozalbetes que quería jugar carnavales con la niña. La tragedia involucra también a un menor de quince años, quien era el que conducía el vehículo.

■ AREQUIPA

Atacan a sus maestros

Unos 200 universitarios insultaron y agredieron a sus catedráticos tras una reunión en la que se evaluó el levantamiento de la huelga que mantienen estos últimos desde octubre del 2007. Los alumnos quisieron presionar para que la paralización sea levantada por lo que, al enterarse de que esto no sucedería, la emprendieron contra los huelguistas.



VIOLENCIA. Los catedráticos fueron blanco de insultos.

■ AMAZONAS

Ayudan a comités de seguridad

La Municipalidad Provincial de Bagua entregó chalecos, varas de goma, zapatillas, silbantes y alimentos al comité de seguridad ciudadana formado por los mismos pobladores. Luis Núñez Terán, alcalde de Bagua, dijo que este año tienen un presupuesto de 40 mil soles para apoyar a este grupo que apoya a la policía.

■ PUNO

Propuesta de consulta

El presidente regional Hernán Fuentes Guzmán propuso ayer al Gobierno Central que inicie un proceso de consulta popular para todas las instancias de gobierno, entre ellas, la Presidencia de la República. "Todas las instancias de gobierno nos debemos someter a una consulta popular a medio gobierno", dijo. Estas declaraciones las dio al enterarse de que se han comprado kits para pedir su revocatoria.

■ TACNA

Lluvias causan graves perjuicios en la región

Intensas lluvias vienen causando desde hace una semana graves destrozos en la zona de la cordillera de Tacna. Deslizamientos de lodo, canales de riego inundados, puentes peatonales caídos, áreas cultivadas destruidas, caminos bloqueados y muerte de animales domésticos son algunos de los problemas registrados. Así lo informó el jefe de Defensa Civil de la región, Jonathan Ríos Morales.

endestaque

LA LIBERTAD. DESCUBREN NUEVO VESTIGIO EN EL COMPLEJO ARQUEOLÓGICO CHAN CHAN

La cultura Chimú a través de un muro

Fue un inesperado pero feliz hallazgo. Un grupo de arqueólogos que trabaja en la Unidad Ejecutora 110 realizando labores de restauración en el complejo arqueológico de Chan Chan (La Libertad) encontró recientemente en el sector de Huaca Velarde un muro en el que pueden observarse imágenes en relieve pertenecientes a la ancestral cultura Chimú.

Cristóbal Campana Delgado, jefe de dicha unidad, comentó ayer a **El Comercio** que el accidental descubrimiento se llevó a cabo cuando los expertos evaluaban el estado de conservación de los muros de la Huaca Velarde.

Las formas que pueden observarse en el muro, de 20 metros de largo por 1,5 metros de alto, son propias de la cultura: chacanas,



FRANCISCO VALLEJOS

HISTÓRICO. El nuevo hallazgo servirá para estudiar con mayor precisión la trascendencia de la cultura Chimú.

triángulos escalonados, caballos de totora, pelicanos, cangrejos, aves antropomorfas, entre otras. Según indicó Campana, el muro pertenecería a lo que los estudiosos llaman cultura Chimú tardía (1350 d.C.).

"En este sector de Chan Chan se ha intervenido básicamente en tres sectores: el muro perimetral del sector norte y oeste, la primera plaza de ingreso principal noreste y la plaza centro oeste", añadió.

Detalló que en el lugar se han realizado trabajos de conservación preventiva con el fin de mantener en buen estado los muros y los frisos. Uno de ellos ha sido, por ejemplo, estabilizar las estructuras para garantizar su permanencia en el tiempo.

JORNADA FATAL

Derrumbe mata a dos mineros en Pasco

■ En mina de Junín cuatro permanecen desaparecidos tras deslizamiento

Seis trabajadores fueron sepultados por dos derrumbes ocurridos entre el domingo y el lunes en distintas minas de los departamentos de Junín y Pasco.

El primero de ellos sucedió a las 10 p.m. del domingo en la mina San Vicente de Vitoc, que se ubica en la provincia de Chanchamayo (Junín) y pertenece a la compañía San Ignacio de Morochochay.

EL DATO

San Vicente de Vitoc

En la mina San Vicente de Vitoc, donde se produjo el primer accidente, se extrae oro, plata, plomo y zinc. Al asentamiento minero, localizado a 7 kilómetros del distrito de Vitoc, se ingresa por San Ramón, en la provincia de Chanchamayo.

Según se supo, una gran filtración de agua habría ingresado a la rampa 1.010 de la galería 1.000, provocado su derrumbe y

sepultado a cuatro trabajadores. Al cierre de esta edición, aún continuaban las labores de búsqueda a cargo de sus compañeros.

Aunque la empresa minera no quiso identificar a los desaparecidos, trascendió que se trataría de Juan José Véliz Berrocal (35), Rubén García Parra (35), Gustavo Heredia Contreras (22) y Daniel Ninamango Arteaga (30).

EN PASCO

En la mina Atacocha, de la empresa del mismo nombre, localizada a 35 kilómetros de Cerro de Pasco, otro derrumbe provocó la muerte de Edgar Augusto Ugáldez Asañero (25) y Luis Everth Ríos Damián (33). El siniestro se produjo ayer cuando estos realizaban trabajos de rastreo de minerales. ■

HUÁNUCO. INFORME OFICIAL

No hubo infiltración terrorista en colegios

La Dirección Regional de Educación de Huánuco concluyó que no existió infiltración de Sendero Luminoso en el colegio Gómez Arias Dávila de Tingo María, según informó ayer su titular, Adalberto Pérez Naupay.

Sostuvo que se determinó que hubo falsificación de firmas en la hoja de asistencia de los docentes del turno noche que daba cuenta de la enseñanza de doctrinas como el marxismo, leninismo, entre otros, según denunció un medio periodístico.

Pérez indicó que se ha recomendado investigar al subdirector del turno noche, Alberto Mel-

chor Ocampo, por la falta de control sobre las hojas de asistencia.

El director de Educación comentó que la Unidad de Gestión Educativa Local de Leoncio Prado continuará las investigaciones.

Asimismo, el funcionario reiteró que no se han presentado problemas similares en otros colegios de Huánuco.

En la víspera, el ministro de Educación, José Antonio Chang, dijo que hasta el momento no se ha encontrado una prueba fehaciente que demuestre una supuesta infiltración subversiva en colegios y señaló que se seguirá investigando. ■