

Especial

Un inventario realizado en la U. de Yale por una delegación del INC ha permitido que el país conozca importante información de los restos que Hiram Bingham se llevó de Machu Picchu hace casi un siglo

El Perú pedirá la devolución de la totalidad de restos arqueológicos

GABRIELA MACHUCA CASTILLO

Importantes frutos rindió la ardua y dedicada labor de hormiga que realizaron los siete integrantes de la delegación del Instituto Nacional de Cultura (INC), que viajó en marzo al museo Peabody, de la Universidad de Yale, para realizar un inventario de los restos arqueológicos procedentes de la ciudadela de Machu Picchu que Hiram Bingham excavó hace casi un siglo. Hoy, por primera vez en la historia, los peruanos podemos tener un conocimiento certero de la cantidad, calidad, estado de preservación y otros detalles de los 46.332 objetos o fragmentos cusqueños que esa casa de estudios estadounidense aún conserva.

La verificación y confrontación de información, así como el acercamiento directo de los miembros de la delegación del INC a los objetos arqueológicos, les permitió concluir, en principio, que las 46.332 piezas o fragmentos estaban distribuidas en 5.728 lotes. Asimismo, que del total de piezas o fragmentos, 36.335 eran restos de cerámica y 7.780 material osteológico humano. Además se consignó que 1.038 correspondían a restos de fauna, 684 a material lítico y 126 a metal.

Igualmente se estableció que otras 369 piezas podrían tener condiciones singulares (museables), de acuerdo con una propuesta de selección entregada por la Universidad de Yale en marzo de este año.



PARA CONOCIMIENTO DE TODOS. El informe final que consigna los trabajos de la delegación del INC en el Museo Peabody será publicado en el futuro para que cualquier peruano pueda tener acceso a tan valiosa información.

EL DATO

Casa provisional

La directora del INC, Cecilia Bákula, señaló que se habilita el convento de los Betlemitas, también conocido como el de la Almudena, en Cusco, para albergar los objetos que regresen de Yale hasta que se construya un museo destinado especialmente para esa función.

PIDEN DEVOLUCIÓN COMPLETA

Pero las conclusiones a las que llegó la delegación del INC en su informe final —compuesto de cinco tomos— no fueron el único aporte del trabajo elaborado en New Heaven, Connecticut (donde se ubica el museo Peabody). Los especialistas peruanos también realizaron una serie de recomendaciones, las que han sido recogidas por la comisión de alto nivel de repatriación de los objetos arqueológicos que for-

man parte de la colección Machu Picchu (Canrmp), para la elaboración de una nueva propuesta que ha planteado recientemente el Gobierno Peruano a la Universidad de Yale en el proceso de negociación que busca la devolución de dichos objetos al país.

A las sugerencias recabadas en esta nueva propuesta se unen modificaciones en el memorándum de entendimiento que el Perú suscribió con la Universidad de Yale en setiembre del



ARTÍSTICO. Ejemplo de cerámico.



LÍTICO. Pieza hecha de piedra.

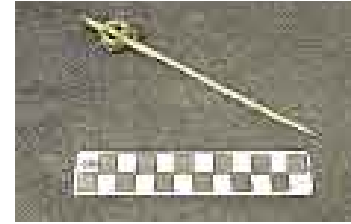

INCÓGNITAS. Aún falta investigar.

CRONOLOGÍA

[13/04/2008]

Hernán Garrido Lecca informa que la delegación del Instituto Nacional de Cultura (INC), enviada a la Universidad de Yale a fin de elaborar un inventario de las piezas procedentes de Machu Picchu, halla 40.000 restos arqueológicos y no 4.000, como se estimaba.

[29/02/2008]

Delegación del Gobierno Peruano viaja a Estados Unidos para realizar inventario de los objetos arqueológicos cusqueños.

[14/09/2007]

Garrido Lecca afirma que tras varias negociaciones, las piezas arqueológicas han sido reconocidas como propiedad del Estado Peruano.

[24/06/2007]

"The New York Times Magazine" publica un reportaje sobre la disputa entre el Gobierno Peruano y la Universidad de Yale por la posesión de los objetos encontrados por Hiram Bingham en Machu Picchu. Este sostiene que el Perú no está en capacidad de cuidar todo ese patrimonio.

año pasado que hay que destacar, como son las que tienen que ver con la solicitud de retorno de la totalidad de las piezas o fragmentos de la colección, punto que fue confirmado ayer por el comisionado especial del presidente Alan García para atender el tema de la repatriación de los objetos, Hernán Garrido Lecca.

Como se informó, en setiembre del 2007 se había contemplado la posibilidad de que la casa de estudios estadounidense

se devolviera primero al Perú una parte de las piezas para la formación de un museo y que el resto se quedara temporalmente en Yale para que continúe las investigaciones.

Garrido Lecca, también ministro de Salud, no precisó la fecha en que serán devueltos los objetos. Solo indicó que el Perú se encuentra ahora a la espera de una respuesta de la universidad ante la propuesta lanzada la semana pasada. ■



Con la nueva línea
con **TARIFA PLANA**,
no vas a parar de hablar!!



Adquiere la nueva línea con **TARIFA PLANA** y disfruta de:



Llamadas

- Llamadas con minutos ilimitados de voz fijo-fijo local(*).
- Las 24 hrs. del día.

Telefonica

(* Llamadas ilimitadas de voz sólo para los 100 primeros números fijos dentro de la red de Telefónica. Sólo para clientes residenciales.

Para mayor información llama gratis al **1004** o visita nuestros Multicentros.

www.telefonica.com.pe