

V CUMBRE ALC-UE

▶ PARTICIPARÁN QUINCE UNIDADES ESPECIALIZADAS

Trece mil policías vigilarán los alojamientos y el edificio de sesiones

■ PNP pedirá DNI a cualquier transeúnte y verificará si alguno está requisitoriado

Además de Miraflores, San Isidro y Surco, en cuyas jurisdicciones se hospedarán los mandatarios de unas 60 naciones, San Borja es el distrito que tomará más protagonismo, pues allí se encuentra el Museo de la Nación, que será sede de la V Cumbre ALC-UE; mientras que la Biblioteca Nacional servirá como punto de encuentro para el trabajo de la prensa nacional y extranjera.

Consciente de ello, el concejo dispuso que el Batallón de Operaciones Especiales del Ejército Peruano capacitara a sus serenos en el manejo de situaciones de violencia que pudieran darse durante la cita, y ordenó la instalación de 33 cámaras de seguridad en los alrededores.

La restricción vehicular y peatonal tendrá una mayor amplitud en esta zona y afectará avenidas como Javier Prado y Aviación. La primera de estas vías sufrirá 14 cortes, entre los que se encuentran la curva de salida a Paseo de la República, el acceso a la Av. Nicolás Arriola y el puente Quiñones.

Para velar porque se cumplan estas disposiciones, la Policía Nacional ha dispuesto el envío de 23 agentes motorizados y 114 guardias solo para el perímetro que se restringirá en San Borja. En total se ha dispuesto la movilización de 13 mil policías para vigilar locales, hoteles y el recorrido que harán los presidentes y funcionarios para cumplir las actividades.

Tome sus precauciones

Quienes transitan a diario por avenidas como Javier Prado y Aviación deberán tomar rutas alternas desde este sábado. Las zonas aledañas al Museo de la Nación y la Biblioteca Nacional son las más restringidas.



Fuente: PNP

EL COMERCIO

Feridos no laborables para todos

El pasado 7 de febrero, el Ejecutivo declaró como no laborables algunos días de mayo y noviembre con motivo de las cumbres de América Latina, el Caribe y la Unión Europea (ALC-UE); y del Foro de Cooperación Económica Asia-Pacífico (APEC). Según el Decreto Supremo 008-2008, el jueves 15, viernes 16 y sábado 17 de mayo serán declarados feriados para el sector público solo en Lima y Callao. No

obstante, la norma señala que los días no laborales son también obligatorios para el sector privado, aunque no facultativo, por lo que la forma de recuperación de horas dependerá del empleador y su jefe. Además, se prohíben las reuniones o eventos masivos.

Lo mismo se establece en el Decreto Supremo 009-2008, pero señalando como no laborables los días jueves 20, viernes 21 y sábado 22 de noviembre.

LA FRASE

“No hay toque de queda. Las personas pueden salir, no hay ninguna prohibición, solo habrá mayores controles en las zonas mencionadas”

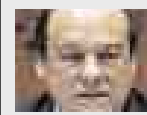

LUIS ALVA
MINISTRO DEL INTERIOR

En las labores de vigilancia y prevención participarán miembros de la PNP y fuerzas combinadas de Seguridad del Estado, Dirección de Operaciones Especiales, SUAT, Desactivación de Explosivos, Policía Antiterrorista, Criminalística, entre otras que forman parte de las quince unidades especializadas que participarán en la seguridad de dichas citas.

VERIFICARÁN REQUISITORIADOS

El ministro del Interior, Luis Alva Castro, recordó que la Policía Nacional tiene la atribución de pedir el DNI a cualquier ciudadano en las calles, e informó que algunas unidades móviles de la PNP contarán con computadoras portátiles para verificar si alguien está requisitoriado.

“Actuaremos con firmeza ante quienes pretendan fomentar actos de violencia durante la cumbre. Como ministro, voy ser en esto muy firme, tenemos que mantener el orden y la seguridad, facilitamos todo lo que sea necesario dentro de la Constitución, pero de ninguna manera permitiremos actos de violencia”, precisó.

El jefe de la VII Dirección Territorial de la PNP aclaró que el empadronamiento que se viene realizando a los vecinos de las zonas aledañas solo incluye a los que están comprendidos en el perímetro de seguridad. En este sentido, pidió a los vecinos de estos lugares restringir las visitas familiares y amigos durante la realización de la cumbre –del 13 al 17 de mayo–, toda vez que, al no estar empadronados, podrían tener problemas en su desplazamiento.

SEPA MÁS

Lo que usted debe tener en cuenta

1 Según el jefe de la VII Dirección Territorial de Lima, Javier Uribe, se ha coordinado con el Ministerio de Salud, EsSalud y el Cuerpo General de Bomberos Voluntarios del Perú para permitir el desplazamiento de sus respectivas unidades de emergencia, ante cualquier eventualidad que se registre en la cumbre.

2 La PNP también informó que los centros comerciales y supermercados aledaños a la sede de la cumbre, en San Borja, han acatado la disposición de no atender al público al menos uno de los tres días que durará el evento. Cada empresa informará en los próximos días su horario de atención.

3 Las bodegas y comercios pequeños no han recibido orden de cierre, solo la recomendación de hacerlo debido a que habrá poca afluencia de público. Los cines y centros de recreación atenderán con total normalidad, excepto Larcomar, pues algunos de sus locales han accedido a no atender al público mientras dure el feriado largo.

4 La Oficina de Normalización Previsional (ONP) adelantará el pago de pensiones para los jubilados de los regímenes 19990 y 18846, debido a los feriados. El pago previsto para el 17 de mayo, se efectuará este sábado 10 de mayo.

5 Las restricciones vehiculares y peatonales en las zonas mencionadas acabarán el 18 de mayo.



www.barrington.com.pe

SAN MIGUEL INDUSTRIAL S.A. Av. Industrial 491 Lima 1 – Perú. Telf.: 336-5428. Principales Establecimientos: C.C. El Polo 740, Tda. A- 224 – Surco, Calle Las Begonias 522 - San Isidro, Av. Benavides 315 – Miraflores, Jr. Callao 279 – Lima, Jr. Huallaga 562 – Lima, Jr. Lima 463 - Huancayo, Jr. Huallayco 914 – Huánuco, Jr. Asamblea 187, Piso 2 – Ayacucho, Jr. José De La Mar 565 – Huaráz.