

V CUMBRE ALC-UE

EL ENCUENTRO DE DOS CONTINENTES 2008

Inversiones austríacas

Los empresarios austríacos desean duplicar la inversión que mantienen en el Perú, señaló el director general de la Cámara Económica y de Comercio de Austria, Walter Koren.



“El Perú y América Latina tienen grandes posibilidades de captar recursos financieros de Europa por concepto de bonos de carbono”.

ENRIQUE GARCÍA, PRESIDENTE DE LA CORPORACIÓN ANDINA DE FOMENTO

ALEMANIA ABOGARÁ POR NEGOCIACIÓN CON LOS QUE ESTÉN DISPUESTOS

Angela Merkel a favor de acuerdos separados en TLC con Latinoamérica

■ Canciller respalda la posición del Perú respecto a dicha negociación

La canciller alemana, Angela Merkel, dijo ayer que su país abogaría para que el bloque de la Unión Europea (UE) negociara un acuerdo comercial con los países de América Latina que estén dispuestos a hacerlo si no se puede avanzar en el ámbito de bloques regionales.

“Hay que comenzar con aquellos países que están dispuestos a entrar en esta relación con la UE. No siempre podemos esperar al último. A veces hay que saber avanzar con un grupo de países”, explicó Merkel, en clara alusión a la situación de las accidentadas negociaciones entre la UE y la Comunidad Andina de Naciones (CAN).

El presidente de la Confiep, Jaime Cáceres Sayán, dijo que las declaraciones de Merkel son extraordinarias y que dan un remate espectacular a un de por sí exitoso evento, del que –dijo–, sin desmerecer las negociaciones de la cumbre política, se lograrán acuerdos más concretos.

La posición del Perú y Colombia es distinta de la de Bolivia y Ecuador. El presidente Alan García se refirió a este hecho en su discurso de inauguración de la II Cumbre Empresarial al decir: “Nosotros quisiéramos correr hacia un TLC con la UE, pero no nos dejan; tenemos una bola de hierro en el tobillo”. Además, le pidió al representante de la UE que se encontraba en el panel: “La UE nos trae el mensaje de la unión y, por eso, le rogamos que nos deje unirse a Europa, pues francamente a veces la UE nos pone condiciones que parecen imposibles”.



CONSOLIDACIÓN. Ante los empresarios latinoamericanos y europeos, el presidente Alan García expuso el panorama de crecimiento de la economía peruana y las posibilidades de inversión que esta ofrece.

Más tarde, la comisaria europea de Relaciones Exteriores, Benita Ferrero-Waldner, expresó durante su ponencia el compromiso de ir adelante en la negociación bloque a bloque (CAN-UE). Hace algunos días, sin embargo, dijo que no se descartaba solo negociar con el Perú y Colombia si no se avanzaba en las negociaciones hasta el 2009. Mañana sábado se realizará una reunión entre los representantes comerciales de la UE y los presidentes de los cuatro países integrantes de la CAN para ponerse de acuerdo al respecto.

“Vamos a conversar para ver

cuál será la tónica de la negociación de aquí en adelante, en qué puntos podemos avanzar más rápido y solos y en qué puntos debemos avanzar más despacio”, explicó Alan García.

INVERSIONES Y DEMOCRACIA

“Este es el momento de invertir en el Perú; no hay que dejar que se pase el momento”, afirmó el presidente Alan García ante alrededor de 400 empresarios de la Unión Europea y América Latina reunidos en el Museo de Arte de Lima, como parte de la II Cumbre Empresarial ALC-UE.

“El que venga a invertir hoy va a ganar más que aquel que

invierte ayer y más que el que se decida a venir dentro de cinco años”, aseveró, e invitó a los presentes a invertir en sectores como minería, pesca, energía y agroindustria. En cada caso, propuso ejemplos y explicó que el Perú se encuentra en un período de su crecimiento que no se mantendrá por siempre y que por eso mismo debe aprovecharse. Lógicamente, las proyecciones que el presidente compartió con la audiencia fueron reforzadas por las declaraciones de Merkel.

En varias oportunidades, García hizo hincapié en la necesidad que tiene una democracia,

para ser sostenible, estable y saludable, de contar con inversión para generar la riqueza que luego pueda distribuirse entre todos los ciudadanos.

En ese sentido, aseguró que las libertades política y económica son interdependientes y que no admite excepciones. Por ello, “así como la libertad y la democracia necesitan de una economía creciente para hacerse sustentables, la economía necesita de libertad y garantías para atraer las inversiones imprescindibles para la creación de puestos de trabajo, que es el mejor medio para combatir la pobreza y coadyuvar a elevar la calidad de vida”.

Durante el almuerzo, los asistentes a la Cumbre Empresarial ALC-UE escucharon a Pamela Cox, vicepresidenta del Banco Mundial, y a Enrique Iglesias, secretario general de la Conferencia Iberoamericana. Ambos hablaron sobre el papel decisivo de la empresa en el desarrollo de los países. En palabras de Cox, “el sector privado es un jugador indispensable en la generación de un campo nivelado”. Ello respecto a las oportunidades desiguales que tienen las personas en los países de América Latina.

Luego, Iglesias enfatizó en que después de crecer los países deben incrementar su productividad. Esta –dijo– es la forma de aumentar los ingresos de las personas.

Pero el Estado debe a la par hacer una fuerte inversión en educación, que es lo que permitirá romper el círculo vicioso de la pobreza. Perú –opinó Iglesias– ha tenido una experiencia de crecimiento excepcional y está viendo hoy buenos resultados con programas de subsidios sujetos a compromisos de educación y salud en las familias (el caso de Juntos).

CAMPOS AGRÍCOLAS

Invertirán US\$400 mlls. en Cañete

■ Empresa alemana se une con compañía eléctrica local para ampliar frontera agrícola

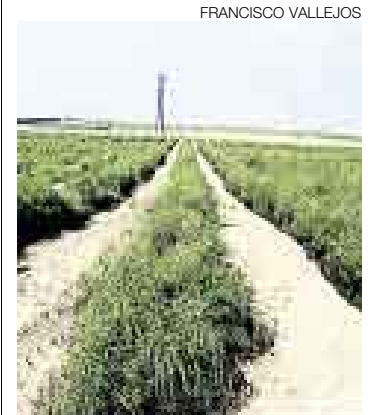

SIEMBRA. La inversión se ejecutaría a partir del 2010.

La alemana Verbio Vereinigte BioEnergie, una de los principales productoras y comercializadoras de biocombustibles en la Unión Europea, firmó un acuerdo con la Compañía Eléctrica El Platano (Celepsa), del grupo Rizo Patrón, para desarrollar y gestionar el proyecto El Platano-Etapa II, que permitirá el riego y cultivo de 27.000 hectáreas de tierras eriazas de Cañete y Chinchipe.

Por medio del convenio impulsarán (por iniciativa privada) la expansión de la frontera agrícola en las pampas de Concón Topará y Chinchipe Alta. Celepsa ya presentó esta iniciativa a Pro Inversión, justificando el proyecto por ser una alternativa que asegura la creación de un excedente de agua a través de un embalse, que a su vez permitirá el riego y cultivo de las tierras eriazas en la zona sin afectar los usos actuales en el valle de Cañete.

Según Pedro Lerner Rizo Patrón, gerente general de Celepsa, su empresa y Verbio Vereinigte BioEnergie invertirán los US\$400 millones –si reciben la aprobación del proyecto por parte de Pro Inversión– a partir del primer semestre del 2010.

ACTIVIDADES DE LA CUMBRE EMPRESARIAL

Antonio Brack Egg juraría esta tarde como primer ministro del Ambiente

Después de dos días de promulgar el decreto legislativo por el cual el Gobierno creó el Ministerio del Ambiente, el presidente Alan García confirmó que será el ecólogo Antonio Brack quien se encargará de esta cartera.

“Estoy honrado de que el señor Antonio Brack haya aceptado ser ministro y tendrá todo mi respaldo y apoyo, para hacer lo que deba hacerse en defensa del medio ambiente”, dijo en Palacio de Gobierno, durante una conferencia conjunta con la canciller alemana, Angela Merkel, a quien comprometió para que el Ministerio del Medio Ambiente de su país colaborara con el desarrollo y la for-



SEÑOR MINISTRO. Antonio Brack encabezó el grupo técnico que diseñó uno de los borradores que creó el Ministerio del Ambiente.

mación del futuro Ministerio del Ambiente peruano.

Sin embargo, minutos antes Brack se desganitaba en negar que el presidente se lo había propuesto aún, y que de hacerlo, lo pensaría. Fuentes confiables indicaron que la propuesta presidencial fue hecha hace una semana.

Brack encabezó el grupo técnico que se encargó de revisar y diseñar una propuesta de decreto legislativo para crear el Ministerio del Ambiente, para lo cual convocó a diez técnicos de diversos sectores. La propuesta de la Comisión Brack se entregó a la Presidencia del Consejo de Ministros; sin embargo, esta no es la que finalmente

aprobó el Ejecutivo que la modificó sustancialmente.

Según se supo, Brack jurará en la tarde de hoy al cargo, esto dentro de las actividades de la Cumbre Empresarial ALC-UE.

REACCIONES

Javier Jahnke, miembro de la Red Muqui (organización que agrupa a las ONG que ven temas mineros), señaló que si bien Brack es un reconocido ecólogo, su posición como consultor de minera Majaz (que maneja el proyecto minero Río Blanco en Piura) crea muchas dudas. Asimismo, señaló que el ecólogo no fue congruente con el proyecto de ley que propuso la comisión que encabezó y permitió que este sea totalmente modificado. De igual modo, la congresista por Piura, Marisol Espinoza, cuestionó el nombramiento de Brack sobre todo por la relación que tuvo con minera Majaz.

| MÁS DATOS |
|---|
| Los retos del nuevo ministerio |
| ■ Según el futuro ministro Antonio Brack, el principal reto que deberá afrontar esta cartera es la poca inversión en la gestión del ambiente. |
| ■ Actualmente llega apenas a 0,01% del PBI, mientras que los costos por el mal manejo ambiental asciende al 3,9% del PBI. |
| ■ Indicó que solucionar la deforestación de la selva es crucial, pues existen 10 millones de hectáreas deforestadas y se siguen talando y quemando miles de hectáreas cada año. |

DISCUSIÓN EMPRESARIAL

Falta medir impactos de la exclusión social y de las labores responsables del empresariado

La falta de mecanismos que permitan medir periódicamente los efectos de la no inclusión social y de las buenas prácticas empresariales en la economía regional no facilitan los avances en ambos campos, apuntaron los ponentes de la II Cumbre Empresarial ALC-UE.

La falta de inclusión de algunos sectores poblacionales en la economía de los países debe tener un impacto negativo que no está plasmado en cifras, por lo que resulta más complicado de

| EL DATO |
|---|
| Abusos Benita Ferrero-Waldner reconoció durante su ponencia en la II Cumbre Empresarial ALC-UE que hubo abusos en la región por parte de inversores extranjeros. Sin embargo, señaló que las inversiones extranjeras bien gestionadas constituyen la clave para el desarrollo de los países de la región. |



ROL. Las empresas tienen una labor importante en la reducción de la exclusión social, apuntaron los ponentes.

abordar, aseguró la rectora de la Universidad Pacífico, Carmen Rosa Graham, durante la sesión equidad, responsabilidad compartida e inclusión social.

A su turno, el director ejecutivo de la ONG Centrarse de Guatemala, Guillermo Monroy, recaló que “lo que no se mide, no mejora”. Refirió que en Centroamérica los niveles de responsabilidad social sí se vienen midiendo en función a siete ejes, entre ellos figuran la gobernabilidad, medio ambiente, la relación con la comunidad, entre otros.

En esa línea, Graham lanzó la propuesta de buscar la mejor manera para revisar los avances de las labores empresariales en dichos temas cada dos años,

cuando se realicen las cumbres empresariales.

“Los proyectos de inversión, además de ser rentables, tienen que tomar en cuenta estos temas de inclusión y respeto al medio ambiente”, apuntó.

La comisaria europea de Relaciones Exteriores, Benita Ferrero-Waldner, comentó que la inclusión social significa que las empresas contraten más personal provenientes de los sectores menos favorecidos de las sociedades.

Como parte de su ponencia, reconoció que en la región existen mucha desigualdades sociales que vuelven ilusoria la estabilidad y prosperidad de las naciones.