

# Lima

CONTÁCTENOS ► editorlim@comercio.com.pe

## A embanderar la ciudad

En Lima y Callao es obligatorio embanderar los inmuebles públicos y privados por Fiestas Patrias. Barranco dispuso que la medida rija desde el 12.

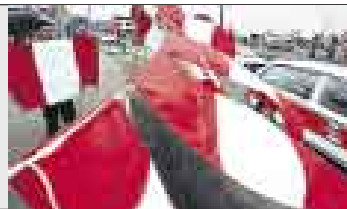

## Cuídese de los cambios de clima

Si siente algo de calor en los momentos en que hay brillo solar, no se desabrigue. Puede resfriarse. La temperatura fluctuará hoy entre 17 °C y 19,5 °C.

ALBERGARÁN A UNOS 10 MIL INTERNOS DE OTROS CENTROS SOBREPLOADOS

# Cinco nuevos penales proyectan construir hasta el año 2011

■ Cárcel de Tarapacá, en Chorrillos, abrirá en tres meses para recibir a 400 internas

■ Piedras Gordas II será licitado. Centros de Hualar y Cañete serán concesionados

JOSÉ SANTILLÁN ARRUZ

Cuando en octubre del 2007 se declararon en emergencia los penales Miguel Castro Castro, de Canto Grande, y Piedras Gordas, de Ancón, lo único que se hacía era reconocer los graves problemas de hacinamiento e inseguridad que castigaban, desde hace ya varios años, a esos centros penitenciarios de la capital. El penal de Lurigancho es tal vez el peor ejemplo de lo que ello significa: construido en 1964 para tan solo 1.800 reos, en la actualidad alberga a unos 9.000 internos.

Esta dramática situación de turgurización y hacinamiento carcelario podría, sin embargo, revertirse paulatinamente debido a la puesta en marcha del Programa de Desarrollo de Infraestructura Penitenciaria (PDIP) 2008-2017, que proyecta, en tres etapas, edificar 15 penales en todo el país durante ese período.

Sin embargo, los proyectos más inmediatos y que se pondrán en ejecución corresponden a la primera etapa 2008-2011, la cual contempla construir cinco cárceles y ampliar otras ya existentes, de modo tal que estas puedan albergar a unos 10 mil reclusos de los penales más sobrepoblados del país, principalmente de aquellos que se hallan en la capital.

Por lo pronto, y en unos tres



NUEVA CÁRCEL. El cuartel de Tarapacá se está habilitando como centro penitenciario. Abrirá en tres meses.

### CLAVES

■ La población penal del Perú es de 43.137 internos distribuidos en 79 penales. La capacidad de albergue de estos, no obstante, es de 22.589, lo que significa que hay una sobrepoblación del 91% de reclusos.

■ El objetivo del Ministerio de Justicia y del INPE al 2017 es haber creado 31 mil nuevas plazas a través de nuevos penales o la ampliación de los existentes, a fin de reducir drásticamente los niveles de hacinamiento.

■ En la segunda etapa del PDIP (2011-2014) se prevé construir dos penales en Lima.

meses, es decir, en octubre próximo, ya debe estar abriendo sus puertas el penal de Tarapacá, el cual se está habilitando y construyendo, en convenio con el Ministerio de Defensa, en parte de las instalaciones del cuartel militar del mismo nombre, situado en la cuadra 4 de la avenida Caminos del Inca, cerca a Los Pantanos de Villa, en Chorrillos. Allí se proyecta trasladar a unas 400 internas del penal de mujeres de Chorrillos. Adicionalmente se habilitará un pabellón donde serán reclusos algunos militares o policías sentenciados por delitos de lesa humanidad.

Leonardo Caparrós, jefe del Instituto Nacional Penitenciario (INPE), aclaró, no obstante, que no se tratará de un penal militar como se ha venido especulando. "El control, la vigilancia y la administra-

ción de ese penal estará totalmente a cargo del INPE", precisó.

Hay que recordar que hace un año se dijo que en esas mismas instalaciones se iba a construir la nueva sede del Instituto Nacional de Rehabilitación.

Otro penal que se edificará en Lima será el de Piedras Gordas II, en Ancón, cuya licitación se convocaría en los próximos días. Con capacidad para unos 2.000 internos - 1.500 de los cuales provendrían del penal de Lurigancho -, estaría listo a fines del próximo año, explicó Caparrós.

A principios del próximo año, se construirá otra cárcel en Chinchá, la cual tendrá una capacidad para mil internos, aunque falta definir su ubicación. Mientras que los centros penitenciarios que se ampliarán son los de Huacho, Hualar,

Tacna, Ica y Moyobamba, que recibirán en conjunto a unos 2.600 internos adicionales.

### CONCESIÓN A LA VISTA

Del mismo modo se han previsto construir los penales de Hualar II y Cañete II, cada uno con una capacidad para 2.000 reclusos, bajo la modalidad de concesión. Reconoció, sin embargo, que aún están por definirse los criterios de administración, es decir, determinar si será una concesión plena o un control compartido.

Dijo que de todas maneras las obras de ambos presidios empezarán a mediados del próximo año. "No olvidemos -refirió- que el INPE no tiene los suficientes recursos para afrontar cuatro mil nuevas plazas, para las áreas de logística, personal, infraestructura. Lo que estamos tratando es un sistema que permita al INPE concentrar mejor sus recursos en lo que ya tiene y que el sector privado empiece a asumir nuevas responsabilidades con lo otro".

Sobre el particular, el sociólogo y experto en temas carcelarios José Luis Pérez Guadalupe sostuvo que resulta positivo el anuncio de nuevas cárceles, por cuanto es un hecho innegable de que son necesarias. A pesar de ello, mostró su reserva respecto al caso de una eventual concesión de algunas prisiones, por cuanto no están claros aún los objetivos de la propuesta.

"Por lo demás -comentó- hay que ver en qué medida estas construcciones supondrán menos hacinamiento hacia el 2017. No olvidemos que para el 2015 se había previsto 42 mil reos en las cárceles, pero hoy superamos esa cifra".

Caparrós confió en que, con la vigencia del nuevo Código Procesal Penal, la activa política de indultos y de dar educación y trabajo a los reos para acelerar sus beneficios se reduzca la población carcelaria. ■

### DEL CONSULTOR

WILFREDO PEDRAZA  
ABOGADO,  
EX JEFE DEL INPE

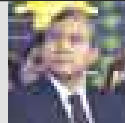

### Hay que invertir en cárceles

En nuestro sistema penitenciario -como en todos los de la región-, los problemas crónicos son muchos. Aunque es difícil hacer una relación en orden de gravedad, con certeza, el hacinamiento es uno de los principales aspectos que se debe enfrentar, no solo porque agota los servicios básicos, facilita la corrupción e incrementa las tasas de TBC y VIH/sida, sino porque alimenta la violencia interna, ese fenómeno invisible que deteriora la personalidad de los detenidos.

Por ello, enhorabuena el anuncio de la ministra de Justicia de habilitar un antiguo cuartel para albergar a 400 internas del penal de Chorrillos, así como la pronta construcción de un penal en Ancón y otro en Cañete. Invertir en cárceles es tan importante como hacerlo en salud o en educación, y más trascendente que comprar patrulleros. La razón es una, la cárcel tiene una directa relación con la reincidencia y la inseguridad ciudadana. Por ello, si realmente queremos reducir los niveles de crecimiento de la delincuencia, tenemos que invertir en penales, para superar el déficit de más de 20.000 celdas.

De otro lado, destinar la proyectada infraestructura a internos primarios es una necesidad. Un aspecto básico para hacer viable el propósito resocializador de la pena es ofrecer al interno condiciones adecuadas de reclusión sobre la base de una rigurosa clasificación. Solo entonces podremos ofrecer a los más de 17.500 internos, que tienen entre 18 y 29 años, una real oportunidad para vivir en libertad.

VIOLENCIA EN MARCHA DE PROTESTA DEJA 15 HERIDOS

# Sanmarquinos y trabajadores de obra se enfrentan a pedradas

■ Rector admite que firmó un acuerdo con el Concejo de Lima, pero ahora pide modificaciones

Cada vez son más violentas las protestas de los estudiantes de la Universidad Nacional Mayor de San Marcos, que se oponen a que su campus sea recortado para la construcción de un paso a desnivel entre las avenidas Venezuela y Universitaria.

Entre las 10 a.m. y 2 p.m. de ayer, los sanmarquinos marcharon desde la Ciudad Universitaria hasta el Congreso para solicitar que dicho poder del Estado obligue al Concejo de Lima a suspender las obras.



PROTESTA. Los estudiantes sanmarquinos marcharon por las calles de Lima. A su paso ocasionaron un gran caos vehicular en el centro.

A su paso por las avenidas Venezuela, Garcilaso de la Vega, Nicolás de Piérola y Abancay causaron una grave congestión de tránsito. La situación fue más caótica en el Centro de Lima, cuando su marcha coincidió con la de los mineros.

Por la tarde, desde las 3 p.m., se enfrentaron con los obreros de construcción civil que laboran en la obra, quienes esta vez no huyeron, como en anteriores oportunidades, sino que se enfrentaron a pedradas y con palos. Después de casi una hora de pelea, llegó un contingente policial que tuvo que emplear gases lacrimógenos para dispersar a los estudiantes y obreros. Quince universitarios resultaron heridos.

Según los estudiantes, la comuna contrató a pandilleros para atacarlos, lo que fue negado por sus voceros, que hasta anoche no tenían el reporte de los obreros heridos. Tampoco tenían información de si hubo algún detenido.

### DIÁLOGO DESORDOS

El rector de San Marcos, Luis Izquierdo, aseguró que su centro de estudios está pidiendo al Concejo de Lima que modifique el proyecto original para reducir los carriles de la avenida Universitaria y la eliminación del anillo vial, con el fin de no recortar el campus universitario. También admitió que firmó un acuerdo con la municipalidad para esas obras, pero ahora está solicitando un mejoramiento en el proyecto. Lamentó que la comuna haya derribado el cerco perimétrico sin aviso previo. "En este momento no nos han dicho dónde van a poner el nuevo muro. Díganme por escrito dónde va a quedar", declaró el rector a RPP.

Por su parte, los voceros municipales reiteraron que las obras han sido coordinadas con las autoridades universitarias. También aseguraron que el diálogo no se había roto y que ambas partes se reunirán el próximo 10 de julio. ■

### Defensoría pide iniciar el diálogo

La defensora del pueblo, Beatriz Merino, solicitó al alcalde de Lima, Luis Castañeda, y al rector de la Universidad de San Marcos, Luis Izquierdo, reunirse para iniciar el diálogo que permita superar las discrepancias existentes por el recorte del campus y el intercambio vial entre las avenidas Venezuela y Universitaria.

En la carta que remitió a ambas autoridades, demandó propiciar un espacio de entendimiento para evitar que se repitan los actos de violencia.

Asimismo, comentó que un "clima de paz social favorecerá, decididamente, a la sostenibilidad de la alternativa de solución que finalmente se identifique y se aplique".

## notas breves

■ DESTREZA A TODA PRUEBA

### Bomberos inician hoy competencia

Desde la 1 p.m. de hoy y hasta el domingo se realizará el concurso Desafío Nacional de Bomberos, en el que más de 200 efectivos participarán en competencias de destreza y resistencia física. El desafío, similar al concurso Firefighters Combat que se celebra en Estados Unidos, se llevará a cabo en el Jockey Plaza. El ingreso es libre. Además, habrá diversas demostraciones de los bomberos.

■ DECOMISO EN AEROPUERTO

### Incautan huacos y mantos preíncas

La Sunat incautó ayer bienes culturales que iban a salir del país. En una primera acción realizada en el aeropuerto Jorge Chávez se decomisaron a un pasajero huacos y textiles preíncas, monedas coloniales, un libro en latín y dos tablillas de origen iraquí. En la segunda, realizada en una zona de carga aérea, se descubrieron tres paquetes con muñecas Wari. No se han identificado a los responsables.



EN INVESTIGACIÓN. El INC evalúa los huacos y textiles incautados ayer.

■ PELEA EN EL CONO NORTE

### Dos concejos se acusan de agresión

Los concejos de San Martín de Porres e Independencia se acusaron mutuamente de agresión. Según el primero, 20 serenos atacaron su Puesto de Auxilio Rápido del parque Miguel Grau. Tras negarlo, voceros de Independencia denunciaron que personal del concejo vecino agredió a cinco serenos de su jurisdicción. Ambas entidades pugnan por la zona industrial.

■ NO HUBO DAÑOS

### Temblor se sintió ayer al mediodía

Un leve movimiento sísmico de 3,8 grados en la escala de Richter ocurrió ayer al mediodía en Lima, siendo percibido solo por aquellos que se encontraban en reposo o en edificios altos. Según el Instituto Geofísico del Perú, el epicentro fue ubicado a 103 kilómetros al sudoeste del Callao y a una profundidad de 25 kilómetros. No se reportaron daños materiales ni derrumbes en los acantilados de la Costa Verde.