Mundo

GRUPOS. El candidato demócrata a la presidencia estadounidense, Barack Obama, es mucho más popular entre los negros (83%) que entre los blancos (31%).

DIFERENCIAS. El embajador de EE.UU. en Bolivia, Philip Goldberg, admitió que existen problemas serios en la relación con el gobierno de Evo Morales.

COLOMBIA. EN OPERACIÓN JAQUE

Usaron indebidamente el emblema de la Cruz Roja

Este acto es considerado una violación al derecho internacional

SUSAN ABAD
Corresponsal

BOGOTÁ. El presidente colombiano, Álvaro Uribe, admitió que en la operación Jaque, que permitió el rescate de quince secuestrados este 2 de julio, se utilizó el emblema de la Cruz Roja Internacional sin consulta previa con ese organismo.

Uribe reveló, durante una ceremonia en que se condecoró a los altos jefes militares que dirigieron el rescate, que asumía la responsabilidad del acto y explicó que un oficial (de los que participaban en la operación) reconoció que, producto de su nerviosismo al observar la cantidad de subversivos armados alrededor del helicóptero, se puso sobre su chaleco un peto de tela con el símbolo del Comité Internacional de la Cruz Roja, que llevaba en un bolsillo.

Añadió que en la mañana de ayer, el ministro de Defensa, Juan Manuel Santos, y los altos mandos militares se reunieron con un representante del Comité Internacional de la Cruz Roja (CIRC) para darle las explicaciones y ofrecerle las disculpas.

Tras las declaraciones de Uribe, el CIRC recordó en un comunicado oficial que el uso del emblema de la Cruz Roja está específicamente reglamentado por los convenios de Ginebra y que debe ser respetado en todas las circunstancias y no puede ser usado de manera abusiva.

Mientras tanto, se supo que delegados del CIRC visitaron el viernes pasado a los dos terroristas capturados durante la operación Jaque. Rodolfo Ríos, abogado de 'César' y 'Gafas', dijo que sus defendidos aseguraron a los funcionarios suizos que por lo menos tres personas de las que arribaron en el helicóptero donde subieron a los secuestrados, portaban el emblema de la CIRC, pero que no se presentaron como miembros de ese organismo.

El policía Armando Castellanos, rescatado en la operación Jaque manifestó por su parte, que no vio si alguna de las personas que lo rescató hubiese utilizado símbolos de la Cruz Roja o del canal de televisión multinacional Telesur. "La verdad es que eso pasó muy ligero, muy rápido. La verdad es que no tuvieron ningún emblema de ninguna clase. Como uno va amarrado, la verdad va muy asustado y no se da cuenta de esas cosas", precisó.

INVESTIGACIÓN

El fiscal general de la Nación, Mario Iguarán, inició el análisis de la versión de los terroristas y la posición del CIRC y el Gobierno para determinar si Colombia incurrió en el delito de perfidia, previsto en el derecho internacional humanitario, cuando se utilizan estos símbolos para engañar y atacar y causar daño al adversario.

Para la cadena de televisión estadounidense CNN, los militares al usar el emblema de la Cruz Roja podrían haber incurrido en un crimen de guerra, mientras que para el ex canciller Augusto Ramírez, el acto es una violación al derecho internacional, por el cual el Gobierno de Colombia queda expuesto a una sanción. ■

AP

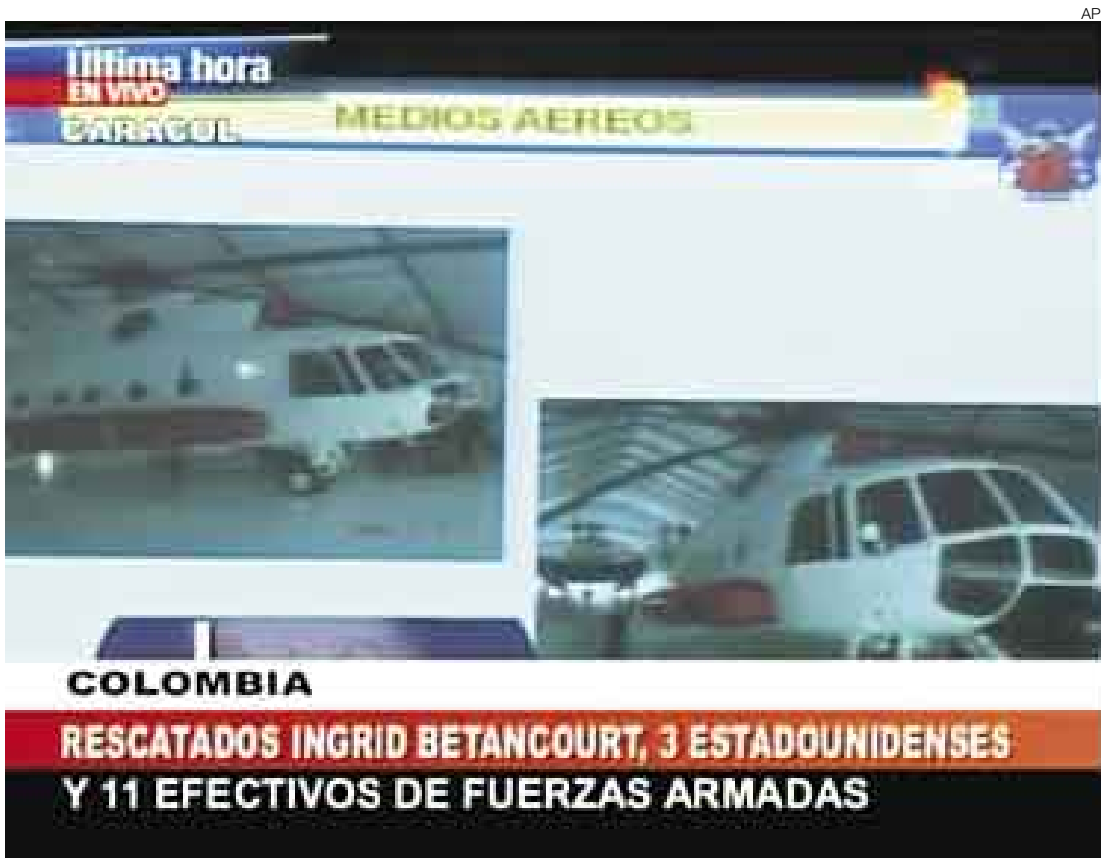

PIDIÓ PERDÓN. El presidente Uribe asumió la responsabilidad por el mal uso del emblema de la Cruz Roja durante el rescate de los rehenes de las FARC y ofreció sus disculpas.

MÁS DATOS

Renunció el canciller

- El ministro de Relaciones Exteriores colombiano, Fernando Araújo, presentó ayer su renuncia al cargo. Se desconocen los motivos.
- Será reemplazado por el ex embajador de Bogotá en Buenos Aires, Jaime Bermúdez, quien asumirá hoy.
- Araújo fue secuestrado por las FARC en diciembre del 2000. Seis años después, logró escapar en medio de una operación militar. El presidente Uribe lo nombró canciller en febrero del 2007.

UN ROMÁNTICO ROMPECABEZAS

Británico tarda 15 años en reconstruir sus cartas de amor

Su esposa las destruyó cuando descubrió a otra persona leyendo su correspondencia

LONDRES [EL COMERCIO/AGENCIAS]. Por amor se es capaz de perpetrar las locuras más impensadas, o de cometer actos de infinita ternura. En esta última categoría puede situarse con orgullo Ted Howard, un británico de 82 años, que pasó los últimos quince años de su vida juntando pacientemente los 2.000 pedazos a los que habían quedado reducidas las cartas de amor que había escrito a su esposa cuando aún eran novios.

Según versión de la cadena BBC, Howard envió un total de 98 misivas a Molly –fallecida hace tres años– entre finales de la década del 40 y principios de los 50, mientras viajaba por Europa como trabajador agrícola. Él escribió las cartas de amor utilizando la papelería de los hoteles donde se hospedaba durante sus viajes por el Reino Unido, Irlanda, Francia y Holanda.

Ambos se casaron en 1955, pero dos años antes, en 1953, Molly montó en rabia cuando descubrió a otra persona leyendo las cartas de su amado. Su reacción la hizo destruir los papeles, y los fragmentos los metió dentro de un cojín.

Howard, que vive en el condado de Cambridgeshire (este de Inglaterra), comenzó en 1993 a juntar los fragmentos, algunos más pequeños que la uña de un pulgar. Así, empezó a separar los fragmentos correspondientes a las esquinas y centros de las cartas para posteriormente juntarlos. La labor le tomó una hora diaria por los últimos 15 años.

Tres años después de la muerte de su querida Molly, esta semana concluyó su titánico esfuerzo.

RECUERDOS QUE CURAN

Para Howard, este paciente proceso lo ha ayudado a curar sus heridas tras la muerte de su esposa. "Todavía extraño muchísimo a Molly, pero tener este tipo de memorias me ayuda. "Las cartas me hacen recordar tantos buenos momentos", añadió.

El ahora retirado agricultor cuenta: "Fue amor a primera vista. Estaba en un festival del pueblo y una muchacha se bajó rápidamente del carrusel y a toda velocidad vino hacia mí. Al final esa muchacha resultó ser Molly. Era el 19 de julio de 1948".

Molly tenía 18 años y Ted, 23. Se casaron en 1955 y tuvieron tres hijos y seis nietos.

Una de las cartas finaliza así: "Bueno, querida, no veo la hora de verte de nuevo. Parece que han pasado meses desde el domingo, cuando te vi por última vez. No tengo mucho que contar, mi amor, así que hasta que nos veamos de nuevo, te envío todo mi amor. Tu eterno enamorado, Ted", concluye la correspondencia. ■

MÁS DATOS

- Ted Howard escribió su autobiografía , "La vida en Fen Edge", que será publicada por la pequeña editorial británica Bound Biographies.
- Ahora, Howard quiere escribir un libro basado en las cartas y dedicárselo a su esposa.
- Cuando eran novios, ambos leían juntos las cartas que él le había escrito.
- Howard está convencido de que su paciente trabajo servirá de inspiración a otras parejas.